



# คู่มือการบริหารงานทั่วไป

โรงเรียนพระตำหนักสวนกุหลาบ  
สำนักงานเขตพื้นที่การศึกษาประถมศึกษากรุงเทพมหานคร  
สำนักงานคณะกรรมการการศึกษาขั้นพื้นฐาน  
กระทรวงศึกษาธิการ

## ข้อมูลพื้นฐานของสถานศึกษา

ชื่อโรงเรียน  
วันสถาปนาโรงเรียน  
สัญลักษณ์ประจำโรงเรียน

โรงเรียนพระตำหนักสวนกุหลาบ  
๒ เมษายน ๒๕๒๕



พระพุทธรูปประจำโรงเรียน  
สถานที่ตั้ง

พระพุทธรูปคันธารพนาถ (หลวงพ่อื้อง)  
ในพระบรมมหาราชวัง ถนนมหาราช  
แขวงพระบรมมหาราชวัง เขตพระนคร กรุงเทพมหานคร  
รหัสไปรษณีย์ ๑๐๒๐๐

พื้นที่ของโรงเรียน

๒ ไร่ ๓ งาน ๘๗ ตารางวา มีอาณาเขต ดังนี้  
ทิศตะวันออก ติดสวนสราญรมย์  
ทิศตะวันตก ติดแม่น้ำเจ้าพระยา  
ทิศเหนือ ติดวัดพระศรีรัตนศาสดาราม  
ทิศใต้ ติดวัดพระเชตุพนวิมลมังคลาราม

หมายเลขโทรศัพท์

๐๒-๒๒๒-๖๕๖๑ , ๐๒-๒๒๒-๔๘๗๑

โทรสาร

๐๒-๒๒๒-๖๕๕๗

Website

<http://www.phratumnuk.ac.th>

คติพจน์ของโรงเรียน

ปญญาว ธเนน เสยโย

สีประจำโรงเรียน

ม่วง – เหลือง

อักษรย่อโรงเรียน

พ.ส.ก.

**ผังโครงสร้างองค์กร**  
**โครงสร้างการบริหารงานโรงเรียนพระตำหนักสวนกุหลาบ**

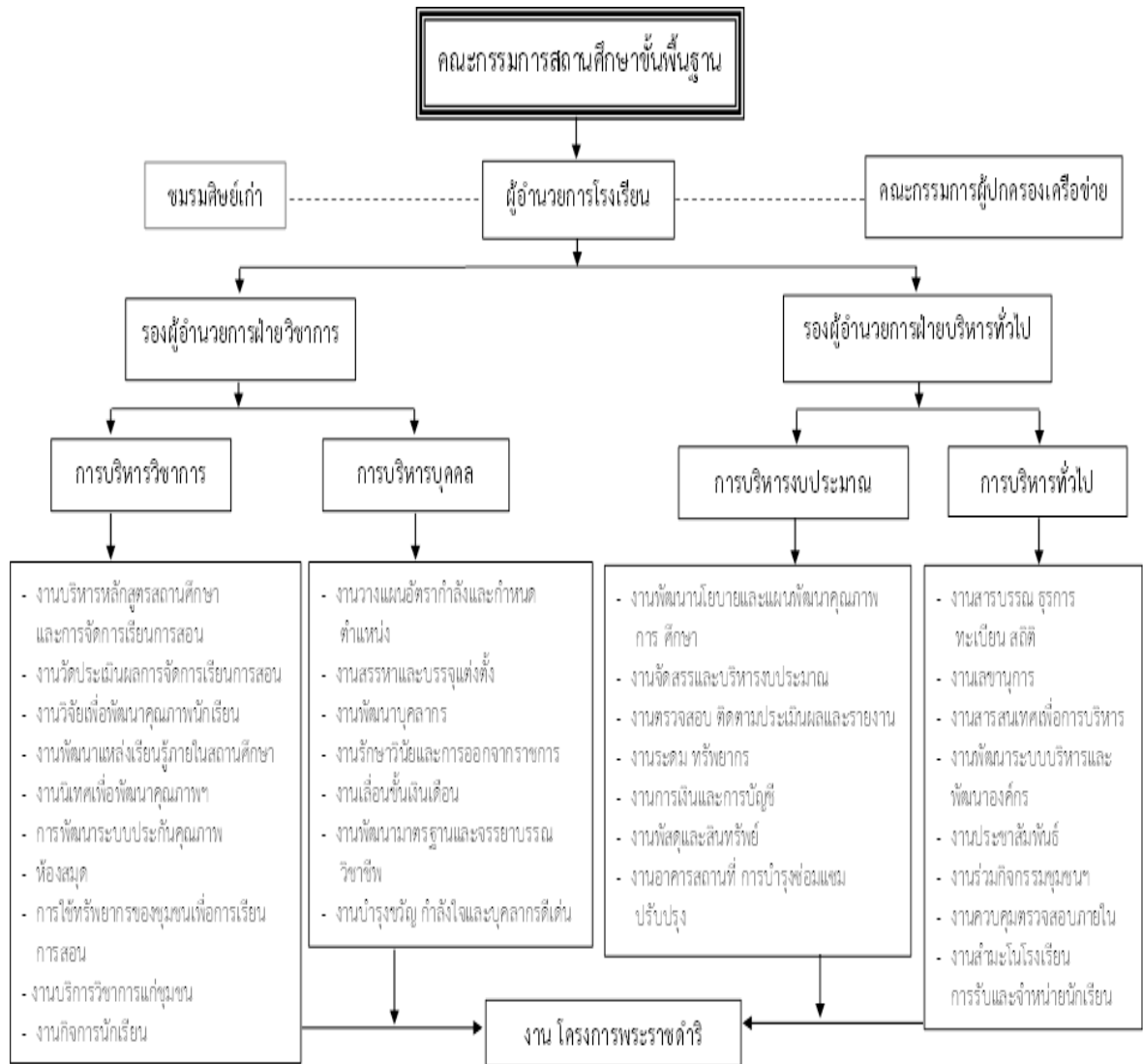

## เอกลักษณ์ของสถานศึกษา

งานฝีมือภูมิปัญญาไทยในวังหลวง

## ค่านิยมองค์กร

องค์กรแห่งความเป็นเลิศ เชิดชูคุณธรรม นำความรู้ สู่วิถีพอเพียง

PSK Core values

P = Paragon (ความเป็นเลิศ)

S = Sufficiency (ความพอเพียง)

K = Knowledge (ความรู้)

## เป้าประสงค์

1. ผู้เรียนระดับปฐมวัย มีพัฒนาการ ทั้งด้านร่างกาย อารมณ์ จิตใจ สังคม และสติปัญญา ที่เหมาะสมตามวัยโดยกระบวนการเรียนรู้ผ่านการเล่น การปฏิบัติจริง ตามหลักการจัดการศึกษาระดับปฐมวัย
2. ผู้เรียนระดับการศึกษาขั้นพื้นฐานทุกคน ได้รับโอกาสทางการศึกษาอย่างมีคุณภาพ และเสมอภาคตามหลักองค์ ๔ แห่งการศึกษา ทั้งทางด้านพุทธิศึกษา จริยศึกษา หัตถศึกษา พลศึกษา และมีความสามารถในการใช้ภาษาไทย ภาษาอังกฤษ สื่อสารในชีวิตประจำวันและโลกของการทำงาน
3. ผู้เรียนมีคุณธรรม จริยธรรม มีคุณลักษณะอันพึงประสงค์ตามหลักสูตร และค่านิยมหลักของคนไทย ๑๒ ประการ มีวิถีการดำเนินชีวิตตามหลักปรัชญาของเศรษฐกิจพอเพียง
4. ผู้เรียนได้รับการส่งเสริมพัฒนาให้มีคุณภาพตามศักยภาพ
5. ครูและบุคลากรทางการศึกษามีคุณภาพ มีสมรรถนะตามสายงาน และวัฒนธรรมการทำงานที่มุ่งเน้นผลสัมฤทธิ์
6. โรงเรียนมีการบริหารจัดการด้วยระบบคุณภาพ ที่มุ่งสร้างองค์กรสู่มาตรฐานสากล บนพื้นฐานหลักปรัชญาของเศรษฐกิจพอเพียง อย่างมีประสิทธิภาพ

## กลยุทธ์ของสถานศึกษา ปีการศึกษา ๒๕๖๓ - ๒๕๖๖

๑. พัฒนาคุณภาพผู้เรียนให้มีคุณภาพได้มาตรฐาน
๒. พัฒนาคุณภาพผู้เรียนให้เป็นคนดี มีคุณธรรม ปฏิบัติตามค่านิยมหลัก มีทักษะชีวิต
๓. พัฒนาระบบการบริหารจัดการให้มีประสิทธิภาพได้มาตรฐาน
๔. พัฒนาครูและบุคลากรให้มีความเชี่ยวชาญในวิชาชีพ
๕. พัฒนาเด็กปฐมวัยอย่างรอบด้านพร้อมเรียนรู้และพัฒนาตนเอง
๖. พัฒนาเด็กที่มีความสามารถหรือความต้องการพิเศษ เต็มตามศักยภาพ

## งานด้านการบริหารทั่วไป

เป็นภารกิจหนึ่งของโรงเรียนในการสนับสนุนส่งเสริมการปฏิบัติงาน ของโรงเรียนให้บรรลุตาม นโยบายและมาตรฐานการศึกษาที่โรงเรียนกำหนดให้มีประสิทธิภาพและประสิทธิผลเช่นการดำเนินงาน ชุรกรงานเลขานุการคณะกรรมการสถานศึกษาขั้นพื้นฐานงานพัฒนาระบบและเครือข่ายข้อมูล สารสนเทศ การประสานและพัฒนาเครือข่ายการศึกษาการจัด ระบบการบริหารและพัฒนาองค์กรงาน เทคโนโลยี สารสนเทศการส่งเสริมสนับสนุนด้านวิชาการงบประมาณบุคลากรและบริหารทั่วไปการดูแล อาคารสถานที่ และสภาพแวดล้อมการจัดทำสำมะโนผู้เรียนการรับนักเรียนการส่งเสริมและประสานงาน การศึกษาในระบบ นอกระบบและ ตามอัธยาศัยการระดมทรัพยากรเพื่อการศึกษางานส่งเสริมงานกิจการ นักเรียนการ ประชาสัมพันธ์ งานการศึกษาการส่งเสริมสนับสนุนและสถาบันสังคมอื่นที่จัดการศึกษา งาน ประสานราชการ กับเขตพื้นที่การศึกษาและหน่วยงานอื่นการจัดระบบการควบคุมในหน่วยงานงานบริการสาธารณะ

## บทบาทและหน้าที่ของงานบริหารทั่วไป

### หัวหน้างานบริหารทั่วไป

มีหน้าที่รับผิดชอบในขอบข่ายต่อไปนี้

๑. ปฏิบัติหน้าที่ในฐานะหัวหน้างานบริหารทั่วไปของโรงเรียน
๒. เป็นที่ปรึกษาของผู้บริหารโรงเรียนเกี่ยวกับงานบริหารทั่วโรงเรียน
๓. กำกับ ติดตาม การดำเนินงานของงานบริหารทั่วไปให้ดำเนินไปด้วยความเรียบร้อย

และมีประสิทธิภาพ

๔. กำหนดหน้าที่ของบุคลากรในงานบริหารทั่วไป และควบคุมการปฏิบัติงานของงานบริหารทั่วไป
๕. บริหารจัดการในสายงานตามบทบาทและหน้าที่ความรับผิดชอบได้อย่างมีประสิทธิภาพ
๖. กำกับ ติดตาม ให้งานแผนงานและบริหารทั่วไป ประสานฝ่ายต่างๆ เพื่อดำเนินกิจกรรมงานโครงการ ให้เป็นไปตามแผนปฏิบัติการ และปฏิบัติการของโรงเรียน
๗. กำกับ ติดตาม ประสานงานให้มีการรวบรวมข้อมูล สถิติเกี่ยวกับงานบริหารทั่วไปให้เป็นปัจจุบัน เพื่อนำไปใช้เป็นแนวทางในการพัฒนา และแก้ไขปัญหา
๘. ควบคุม กำกับ ติดตาม การดำเนินงานและประเมินผลการปฏิบัติงานของบุคลากรในกลุ่มบริหารทั่วไป อย่างต่อเนื่อง
๙. ติดตามประสานประโยชน์ของครู ผู้ปฏิบัติหน้าที่และปฏิบัติหน้าที่พิเศษ เพื่อสร้างขวัญและกำลังใจ
๑๐. วินิจฉัยสั่งการงานที่รับมอบหมายไปยังงานที่เกี่ยวข้อง
๑๑. ติดตามผลสัมฤทธิ์และประเมินผลการปฏิบัติงานเพื่อสรุปปัญหา และอุปสรรคในการดำเนินงาน เพื่อหาแนวทางในการพัฒนางานให้มีประสิทธิภาพยิ่งขึ้น
๑๒. กำกับ ติดตาม ให้งานติดตามประเมินผล และประสานงาน ดำเนินการติดตามการปฏิบัติงานของทุกงานพร้อมรายงานผลการปฏิบัติอย่างต่อเนื่อง
๑๓. ติดต่อประสานงานระหว่างโรงเรียนกับหน่วยงานภายนอกในส่วนที่เกี่ยวข้องกับงานบริหารทั่วไป
๑๔. ปฏิบัติหน้าที่อื่นๆ ตามที่ได้รับมอบหมาย

## งานบริหารทั่วไป

### ๑. งานสารบรรณ

มีหน้าที่รับผิดชอบในขอบข่ายต่อไปนี้

- ๑.๑ จัดทำแผนพัฒนางาน/โครงการ แผนปฏิบัติราชการและปฏิทินงานเสนอเพื่อจัดสรรงบประมาณ
- ๑.๒ จัดทำ จัดซื้อทรัพย์สินที่จำเป็นในสำนักงานกลุ่มบริหารทั่วไป
- ๑.๓ จัดทำทะเบียนรับ – ส่ง หนังสือราชการ โดยแยกประเภทของเอกสารและหนังสือของสำนักงาน ให้เป็นหมวดหมู่มีระบบการเก็บเอกสารที่สามารถค้นหาเรื่องได้อย่างรวดเร็ว
- ๑.๔ โต้ตอบหนังสือราชการ ตรวจสอบความถูกต้องของเอกสาร หลักฐานให้ถูกต้องตามระเบียบของงานสารบรรณอย่างรวดเร็วและทันเวลา
- ๑.๕ จัดส่งหนังสือราชการ เอกสารของกลุ่มบริหารทั่วไป ใ้งานที่รับผิดชอบและติดตามเรื่อง เก็บคืนจัดเข้าแฟ้มเรื่อง
- ๑.๖ จัดพิมพ์เอกสารและจัดถ่ายเอกสารต่าง ๆ ของกลุ่มบริหารทั่วไป เช่น บันทึกรายชื่อความแบบสำรวจแบบสอบถาม แบบประเมินผลงานระเบียบและคำสั่ง
- ๑.๗ ประสานงานด้านข้อมูลและร่วมมือกับกลุ่มบริหารงานต่าง ๆ ในโรงเรียน เพื่อให้เกิดความเข้าใจและร่วมมืออันดีต่อกันในการดำเนินงานตามแผน
- ๑.๘ ประเมินผลและสรุปรายงานผลปฏิบัติราชการประจำปี
- ๑.๙ ปฏิบัติหน้าที่อื่น ๆ ตามที่ได้รับมอบหมาย

### ๒. งานพัสดุ

- ๒.๑ ประสานงานในกลุ่มงานบริหารทั่วไป วางแผน จัดซื้อ จัดหาวัสดุ ครุภัณฑ์ที่จำเป็นในการซ่อมแซมอาคารสถานที่ สาธารณูปโภคและอุปกรณ์อำนวยความสะดวกที่ชำรุด โดยประสานงานกับพัสดุโรงเรียน
- ๒.๒ จัดทำบัญชีควบคุมการเบิกจ่ายวัสดุ ยืมวัสดุให้ถูกต้องมีระบบและเป็นปัจจุบัน
- ๒.๓ จัดทำระเบียบ แนวปฏิบัติ แบบรายงานแบบฟอร์มต่างๆที่จำเป็นในการให้บริการปรับซ่อม
- ๒.๔ ติดตามการปรับซ่อมและบำรุงรักษาสภาพวัสดุ ครุภัณฑ์ให้มีอายุการใช้งานยาวนาน
- ๒.๕ ประเมิน สรุปรายงานผลการดำเนินงานประจำปีการศึกษาและรายงานต่อผู้เกี่ยวข้อง
- ๒.๖ ปฏิบัติหน้าที่อื่น ๆ ตามที่ได้รับมอบหมาย

๓. งานสารสนเทศ

- ๓.๑ วางแผนงาน/โครงการ และจัดทรัพยากรที่ใช้ในงานสารสนเทศของกลุ่มบริหารทั่วไป
- ๓.๒ ประสานงานด้านความร่วมมือเกี่ยวกับข้อมูลกับงานต่าง ๆ เพื่อรวบรวมและจัดระบบข้อมูลสารสนเทศที่ถูกต้องเหมาะสมและทันสมัยที่จะบ่งบอกถึงสภาพปัญหาความต้องการ
- ๓.๓ รวบรวมข้อมูลเกี่ยวกับนโยบายของโรงเรียน เกณฑ์การประเมินมาตรฐานแนวทางการปฏิรูปการศึกษา
- ๓.๔ จัดทำเอกสารเผยแพร่ข้อมูลให้กลุ่มงาน ได้ใช้ประโยชน์ในการวางแผนแก้ปัญหาหรือพัฒนางานในกลุ่มงานต่อไป
- ๓.๕ ร่วมมือกับสารสนเทศของโรงเรียน เผยแพร่งานของกลุ่มบริหารทั่วไป
- ๓.๖ ประเมิน สรุป รายงานผลการดำเนินงานประจำปีการศึกษา
- ๓.๗ ปฏิบัติหน้าที่อื่น ๆ ตามที่ได้รับมอบหมาย

๔. งานแผนงานบริหารทั่วไป

- ๔.๑ ประสานงานจัดทำแผนพัฒนางาน แผนปฏิบัติราชการ/โครงการ ปฏิทินปฏิบัติงานกลุ่มบริหารทั่วไป เสนอผู้บริหารเพื่อจัดสรรงบประมาณ
- ๔.๒ พิจารณาจัดแผนงาน/โครงการของกลุ่มบริหารทั่วไป ให้สอดคล้องกับนโยบายของโรงเรียนและเกณฑ์ประเมินมาตรฐานและการปฏิรูปการศึกษา
- ๔.๓ กำกับ ตรวจสอบดูแลงาน/โครงการ ให้เกิดการดำเนินงานให้เป็นไปตามแผน
- ๔.๔ ประสานงานกับแผนงานของโรงเรียนและกลุ่มงานต่าง ๆ เพื่อนำเอาเทคโนโลยีมาใช้ให้มีประสิทธิภาพ
- ๔.๕ ประเมิน สรุป รายงานผลการดำเนินงานตามแผนงาน/โครงการ
- ๔.๖ ปฏิบัติงานอื่น ๆ ที่ได้รับมอบหมาย



## งานอาคารสถานที่และสภาพแวดล้อม

มีหน้าที่รับผิดชอบในขอบข่ายต่อไปนี้

๑. วางแผนกำหนดงาน /โครงการงบประมาณแผนปฏิบัติงานด้านอาคารสถานที่และสภาพแวดล้อมตลอดจนการติดตามการปฏิบัติงานของนักการ
๒. วางแผนร่วมกับแผนงานโรงเรียน พัสตุโรงเรียน เพื่อเสนอของบประมาณจัดสร้างอาคารเรียนและอาคารประกอบ เช่น ห้องเรียน ห้องบริการ ห้องพิเศษให้เพียงพอ กับการใช้บริการของโรงเรียน
๓. จัดซื้อ จัดหาโต๊ะ เก้าอี้ อุปกรณ์การสอน อุปกรณ์ทำความสะอาดห้องเรียน ให้เพียงพอ และอยู่ในสภาพที่ดีอยู่ตลอดเวลา
๔. จัดเครื่องมือรักษาความปลอดภัยในอาคาร ติดตั้งในที่ที่ใช้งานได้สะดวกใช้งานได้ทันที
๕. จัดบรรยากาศภายในอาคารเรียน ตกแต่งอย่างสวยงาม เป็นระเบียบ ประดูหน้าต่างอยู่ในสภาพดีดูแลสีอาคารต่าง ๆ ให้เรียบร้อย มีป้ายบอกอาคารและห้องต่าง ๆ
๖. ประสานงานกับพัสตุโรงเรียนในการซ่อมแซมอาคารสถานที่ ครุภัณฑ์ โต๊ะ เก้าอี้ และอื่นๆ ให้อยู่ในสภาพที่เรียบร้อย
๗. ดูแลความสะอาดทั่วไปของอาคารเรียน ห้องน้ำ ห้องส้วม ให้สะอาด ปราศจากกลิ่นรบกวน
๘. ติดตาม ดูแลให้คำแนะนำในการใช้อาคารสถานที่ โดยการอบรมนักเรียนในด้านการดูแลรักษาทรัพย์สินสมบัติของโรงเรียน
๙. ประสานงานกับพัสตุโรงเรียนในการจำหน่ายพัสตุเสื่อมสภาพออกจากบัญชีพัสตุ
๑๐. ประสานงานกับหัวหน้าอาคาร โดยนำข้อเสนอแนะ มาปรับปรุงงานให้ทันเหตุการณ์และความต้องการของบุคลากรในโรงเรียน
๑๑. อำนวยความสะดวกในการใช้อาคารสถานที่แก่บุคคลภายนอก รวมทั้งวัสดุอื่น ๆ จัดทำสถิติการให้บริการและรวบรวมข้อมูล
๑๒. ประเมิน สรุปและรายงานผลการดำเนินงานตามแผนงาน/โครงการประจำปีการศึกษา
๑๓. ปฏิบัติงานอื่น ๆ ที่ได้รับมอบหมาย

## งานสาธารณสุขปโภค

มีหน้าที่รับผิดชอบในขอบข่ายต่อไปนี้

๑. จัดทำแผนงานพัฒนางาน/โครงการเพื่อเสนอต่อผู้บริหาร เพื่อจัดสรรงบประมาณ
๒. จัดซื้อ จัดหา สาธารณูปโภคในโรงเรียนให้เพียงพออยู่ตลอดเวลา
๓. กำหนดข้อปฏิบัติและติดตามการใช้น้ำ ใช้ไฟฟ้าให้เป็นไปอย่างประหยัด
๔. จัดบริการและติดตามการใช้สาธารณูปโภคให้เป็นไปอย่างประหยัดและคุ้มค่า
๕. มีมาตรการตรวจสอบคุณภาพของน้ำดื่ม น้ำใช้ เครื่องกรองน้ำ หม้อแปลงไฟฟ้าและ

สาธารณูปโภคอื่น ๆ ให้อยู่ในสภาพที่ได้มาตรฐาน

๖. จัดทำป้ายคำขวัญ คำเตือน เกี่ยวกับการใช้น้ำ ใช้ไฟฟ้า
๗. ร่วมมือกับงานกิจกรรมนักเรียน อบรมนักเรียนเกี่ยวกับการใช้ไฟฟ้า ใช้โทรศัพท์
๘. สำรวจ รวบรวม ข้อมูลเกี่ยวกับสาธารณูปโภคที่ชำรุด
๙. ซ่อมแซมสาธารณูปโภคที่ชำรุดให้อยู่ในสภาพที่ดีและปลอดภัยอยู่ตลอดเวลา
๑๐. ประเมินผลและสรุปรายงานผลการปฏิบัติงานตามแผนงาน/โครงการ
๑๑. ปฏิบัติงานอื่น ๆ ที่ได้รับมอบหมาย

## งานธุรการ และสารบรรณ

มีหน้าที่รับผิดชอบในขอบข่ายต่อไปนี้

๑. รับ-ส่งเอกสาร ลงทะเบียนหนังสือเข้า – ออก จัดส่งหนังสือ เข้าหรือเอกสารให้หน่วยงานหรือบุคคลที่เกี่ยวข้อง

๒. จัดทำคำสั่งและจดหมายเวียนเรื่องต่าง ๆ เพื่อแจ้งให้กับครูและผู้เกี่ยวข้องได้รับทราบ

๓. เก็บ หรือทำลายหนังสือ เอกสารต่าง ๆตามระเบียบงานสารบรรณ

๔. รวบรวมเอกสาร หลักฐาน ระเบียบ ข้อบังคับ ประกาศ คำสั่ง และวิธีปฏิบัติที่เกี่ยวข้องให้เป็นปัจจุบันอยู่เสมอ และเวียนให้ผู้ที่เกี่ยวข้องทราบ

๕. ร่างและพิมพ์หนังสือออก หนังสือโต้ตอบถึงส่วนราชการ และหน่วยงานอื่น

๖. ติดตามเอกสารของฝ่ายต่างๆ ที่เกี่ยวข้องกับทางโรงเรียนและเก็บรวบรวมเพื่อใช้เป็นข้อมูลในการอ้างอิง

๗. ประสานงานการจัดส่งจดหมาย ไปรษณีย์ พัสดุและเอกสารต่าง ๆ ของโรงเรียน

๘. เป็นที่ปรึกษาของรองผู้อำนวยการฝ่ายบริหารทั่วไปในเรื่องงานสารบรรณ

๙. ควบคุมการรับ – ส่ง หนังสือของโรงเรียน (E – Office)

๑๐. บริการทางจดหมายและสิ่งตีพิมพ์ที่มีมาถึงโรงเรียน

๑๑. จัดหนังสือเข้าแฟ้มเพื่อลงนาม

๑๒. ปฏิบัติหน้าที่อื่นๆ ตามที่ได้รับมอบหมาย

## งานประชาสัมพันธ์

มีหน้าที่รับผิดชอบในขอบข่ายต่อไปนี้

๑. กำหนดนโยบาย วางแผน งานโครงการ การดำเนินการประชาสัมพันธ์ให้สอดคล้องกับนโยบายและจุดประสงค์ของโรงเรียน

๒. ประสานงาน ร่วมมือกับกลุ่มสาระฯ และงานต่าง ๆ ของโรงเรียนในการดำเนินงานด้านประชาสัมพันธ์

๓. ต้อนรับและบริการผู้มาเยี่ยมชมหรือดูงานโรงเรียน

๔. ต้อนรับและบริการผู้ปกครองหรือแขกผู้มาติดต่อกับนักเรียนและทางโรงเรียน

๕. ประกาศข่าวสารของกลุ่มสาระฯ หรือข่าวทางราชการให้บุคลากรในโรงเรียนทราบ

๖. ประสานงานด้านประชาสัมพันธ์ทั้งในและนอกโรงเรียน

๗. เป็นหน่วยงานหลักในการจัดพิธีการหรือพิธีกรในงานพิธีการต่าง ๆ ของโรงเรียน

๘. เผยแพร่กิจกรรมต่าง ๆ และชื่อเสียงของโรงเรียนทางสื่อมวลชน

๙. จัดทำเอกสาร – จุลสารประชาสัมพันธ์เพื่อเผยแพร่ข่าวสาร รายงานผลการปฏิบัติงาน และความเคลื่อนไหวของโรงเรียนให้นักเรียนและบุคลากรทั่วไปทราบ

๑๐. รวบรวม สรุปผลและสถิติต่าง ๆ เกี่ยวกับงานประชาสัมพันธ์และจัดทำรายงานประจำปีของงานประชาสัมพันธ์

๑๑. ปฏิบัติหน้าที่อื่น ๆ ตามที่ได้รับมอบหมาย

## งานพยาบาลและอนามัย

มีหน้าที่รับผิดชอบในขอบข่ายต่อไปนี้

๑. กำหนดนโยบาย วางแผนงานโครงการ การดำเนินงานของงานอนามัยโรงเรียนให้สอดคล้องกับนโยบายและวัตถุประสงค์ของโรงเรียน
๒. ประสานงานกับกลุ่มสาระการเรียนรู้และงานต่าง ๆ ของโรงเรียน ในการดำเนินงานด้านอนามัยโรงเรียน
๓. ควบคุม ดูแล ห้องพยาบาลให้สะอาด ถูกสุขลักษณะ
๔. จัดเครื่องมือ เครื่องใช้ และอุปกรณ์ในการปฐมพยาบาล รักษาพยาบาลให้พร้อมและใช้การได้ทันที
๕. จัดหายาและเวชภัณฑ์ เพื่อใช้ในการรักษาพยาบาลเบื้องต้น
๖. จัดปฐมพยาบาลนักเรียน ครู – อาจารย์ และคณาธิการโรงในกรณีเจ็บป่วย และนำส่งกองแพทย์หลวง
๗. จัดทำบัตรสุขภาพนักเรียน ทำสถิติ บันทึกสุขภาพ สถิติน้ำหนักและส่วนสูงนักเรียน
๘. ติดต่อแพทย์หรือเจ้าหน้าที่อนามัยให้ภูมิคุ้มกันแก่บุคลากรของโรงเรียนหรือชุมชนใกล้เคียง
๙. ติดต่อประสานงานกับผู้ปกครองนักเรียนในกรณีนักเรียนเจ็บป่วย
๑๐. แนะนำผู้ป่วย ญาติ ประชาชนถึงการปฏิบัติตนให้ปลอดภัยจากโรค ให้ภูมิคุ้มกันโรค
๑๑. ให้คำแนะนำปรึกษาด้านสุขภาพนักเรียน
๑๒. ประสานงานกับครูแนะแนว ครูที่ปรึกษาหรือครูผู้สอนเกี่ยวกับนักเรียนที่มีปัญหาด้านสุขภาพ
๑๓. ให้ความร่วมมือด้านการปฐมพยาบาลแก่หน่วยงานอื่นหรือกิจกรรมของโรงเรียนตามควรแก่โอกาส
๑๔. จัดกิจกรรมส่งเสริมสุขภาพอนามัย เช่น จัดนิทรรศการเกี่ยวกับสุขภาพอนามัย จัดตั้งชมรมชุมชน อาสาสมัครสาธารณสุข
๑๕. จัดทำสถิติ ข้อมูลทางด้านสุขภาพอนามัยและจัดทำรายงานประจำภาคเรียน ประจำปีของงานอนามัย
๑๖. ปฏิบัติหน้าที่อื่น ๆ ตามที่ได้รับมอบหมาย

## งานชุมชนสัมพันธ์และบริการสาธารณะ

มีหน้าที่รับผิดชอบในขอบข่ายต่อไปนี้

๑. วางแผนกำหนดงาน โครงการงบประมาณแผนปฏิบัติงานด้านชุมชนสัมพันธ์และบริการสาธารณะตลอดจนการติดตามการปฏิบัติงาน
๒. รวบรวมวิเคราะห์ข้อมูลของชุมชน เพื่อนำไปใช้ในการสร้างความสัมพันธ์ระหว่างชุมชนกับโรงเรียนและบริการสาธารณะ
๓. ให้บริการชุมชนในด้านข่าวสาร สุขภาพอนามัย อาคารสถานที่ วัสดุ ครุภัณฑ์ และวิชาการ
๔. จัดกิจกรรมเพื่อพัฒนาชุมชน เช่น การบริจาควัสดุ สิ่งของ อุปกรณ์บริโภค ให้ความรู้และจัดนิทรรศการ
๕. การมีส่วนร่วมในการอนุรักษ์ศิลปวัฒนธรรมไทย ประเพณีไทย ศาสนาและงานที่เกี่ยวข้องชุมชน
๖. สนับสนุนส่งเสริมให้มีการจัดตั้งองค์กรต่าง ๆ เพื่อช่วยเหลือโรงเรียน เช่น สมาคมฯ มูลนิธิ ทั้งภาครัฐและเอกชน
๗. ประสานและให้บริการแก่คณะครู ผู้ปกครอง ชุมชน หน่วยงานต่างๆทั้งภาครัฐและเอกชน ในด้าน อาคารสถานที่ วัสดุ ครุภัณฑ์ บุคลากร งบประมาณ
๘. รวบรวมข้อมูล จัดทำสถิติ
๙. ประเมินสรุป รายงาน ผลการดำเนินงานตามแผนงาน/โครงการประจำปีการศึกษา
๑๐. ปฏิบัติงานอื่น ๆ ที่ได้รับมอบหมาย